Guide de démarrage rapide

Déployer PrimTux

Après installation de PrimTux sur disque dur, mise à jour, installation de flash et java, personnalisation, Systemback permet de copier PrimTux sur un autre disque dur.

Pour installer Systemback, présent dans le dépôt PrimTux, le plus simple est d'utiliser le gestionnaire de logiciels.

Proposition de Philippe

Maintenant que l'on a le support d'installation de la distribution personnalisée, on démarre chaque poste sur lequel on veut installer PrimTux à partir de ce support. Sachez que vous ne serez pas contraint de refaire toutes les opérations si vous souhaitez faire des modifications de votre distribution personnalisée avant de la déployer sur d'autres postes. Prenons l'exemple suivant: vous souhaitez installer quelques postes avec un environnement de bureau Super pour des CP-CE1 par exemple, puis ensuite quelques postes avec un environnement de bureau Maxi pour des CE2-CM1-CM2. Commencez par créer votre première copie sur disque dur externe ou clé USB avec l'un de ces deux environnements, par exemple Super. Déployez-la ensuite sur tous vos postes de CP-CE1.

*Ceci fait, redémarrez PrimTux sur un poste de travail quelconque à partir de votre disque dur externe ou votre clé USB, et faites-y vos modifications d'environnement pour un bureau Maxi. Vous pouvez maintenant déployer votre PrimTux adaptée sur les PC destinés au CE2-CM1-CM2. Pour schématiser l'opération, le principe est donc le suivant: Installation de PrimTux sur un PC, et personnalisation ⇒ Copie sur un disque dur externe ou une clé USB ⇒ Démarrage à partir d'un PC et personnalisation. | Accueil | ⇒ Déploiement sur certains PC Déploiement sur d'au*tres PC.

Il existe plusieurs façons de faire, en travaillant avec un disque dur externe ou avec le disque dur interne (mais nécessitera le démontage du disque).

Le principe restera le même quel que soit le mode que vous choisirez pour votre déploiement. Nous allons vous montrer avec un disque dur externe, cela ne nécessitera donc aucun démontage.

La première étape sera de copier la version source sur le disque dur externe. Vous devez lancer pour cela Systemback, ensuite vous copiez PrimTux dessus. Faites attention à sélectionner le support externe :

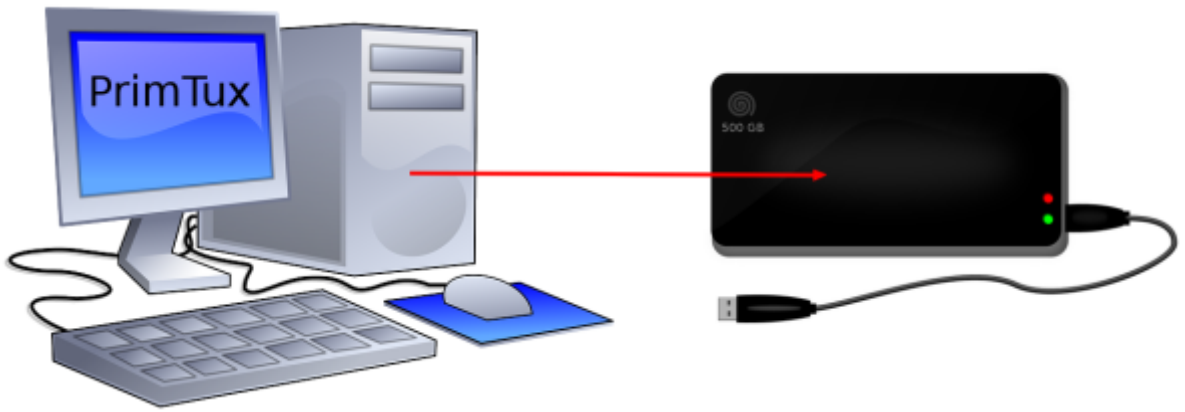

La deuxième étape sera de démarrer PrimTux à partir du disque dur copié sur l'autre ordinateur. En vous servant toujours de Systemback vous refaites une copie sur le disque dur de l'ordinateur à revaloriser :

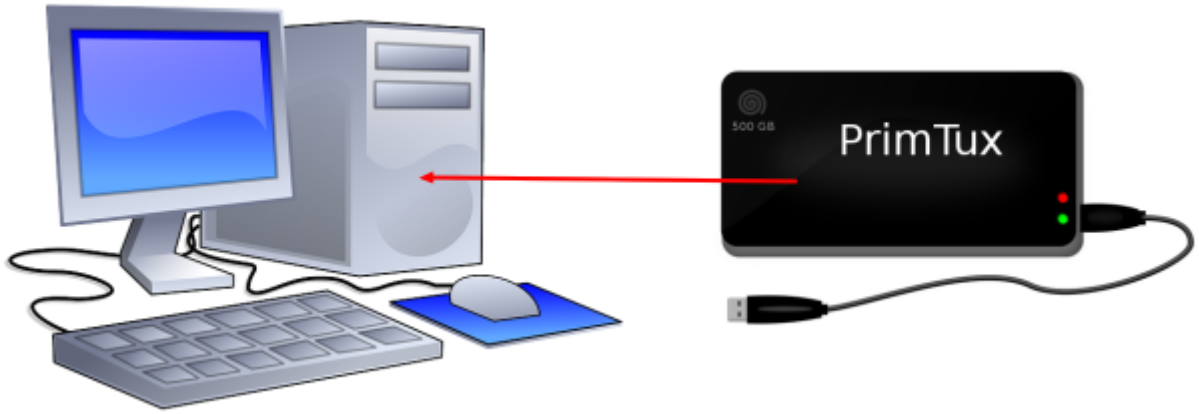

Pour les ordinateurs ne prenant pas en charge le démarrage sur les ports USB, un CD d'amorçage USB basé sur l'application Plop Boot Manager est téléchargeable ICI

Préparer le disque dur et copier PrimTux

Installer systemback et sa traduction française (systemback-locales) via le gestionnaire de logiciels:

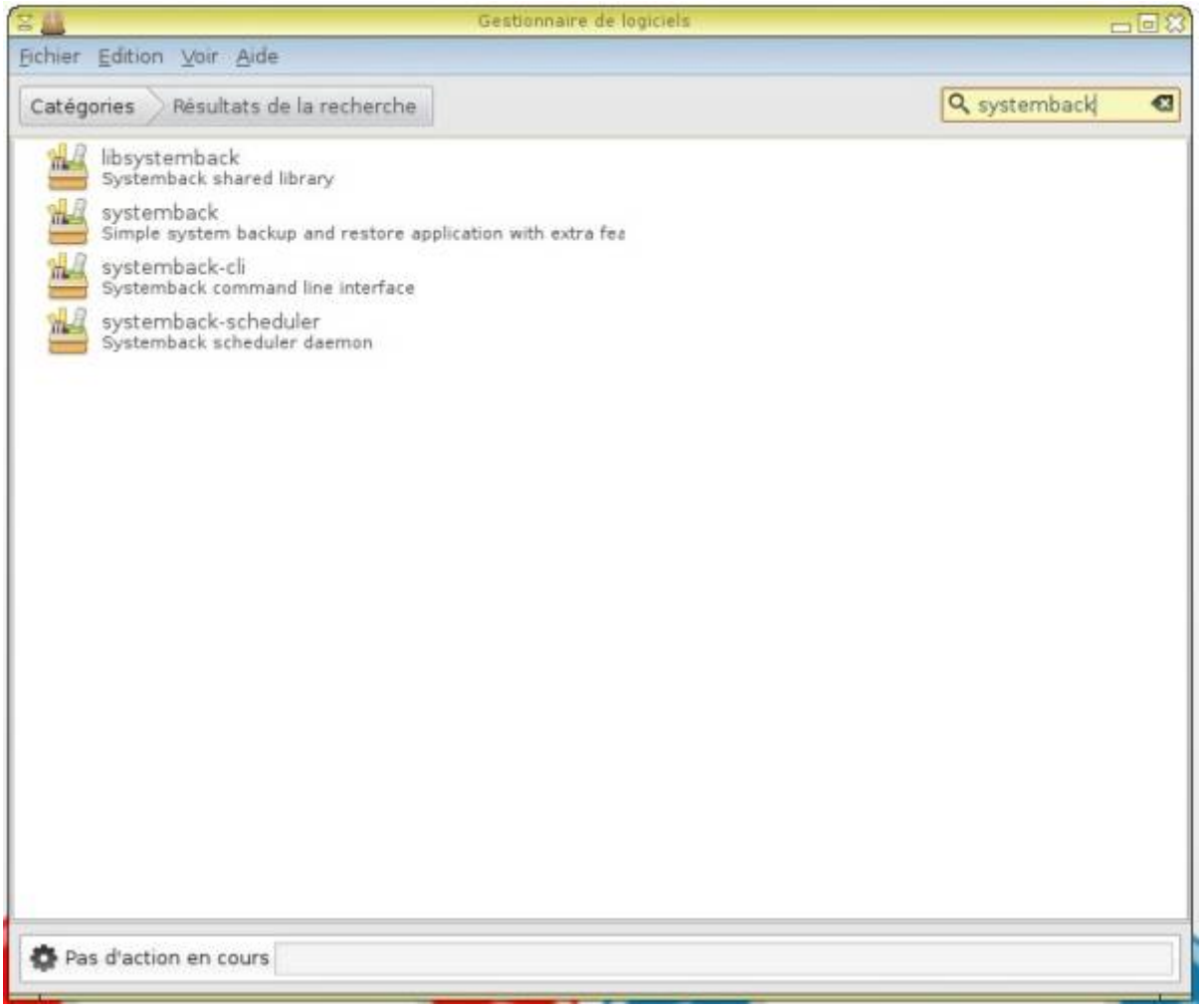
Gestionnaire de logiciels
Fichier Edition Voir Aide
Catégories
Résultats de la recherche
systemback
libsystemback
Systemback shared library
systemback
Simple system backup and restore application with extra fea
systemback-cli
Systemback command line interface
systemback-scheduler
Systemback scheduler daemon
Pas d'action en cours

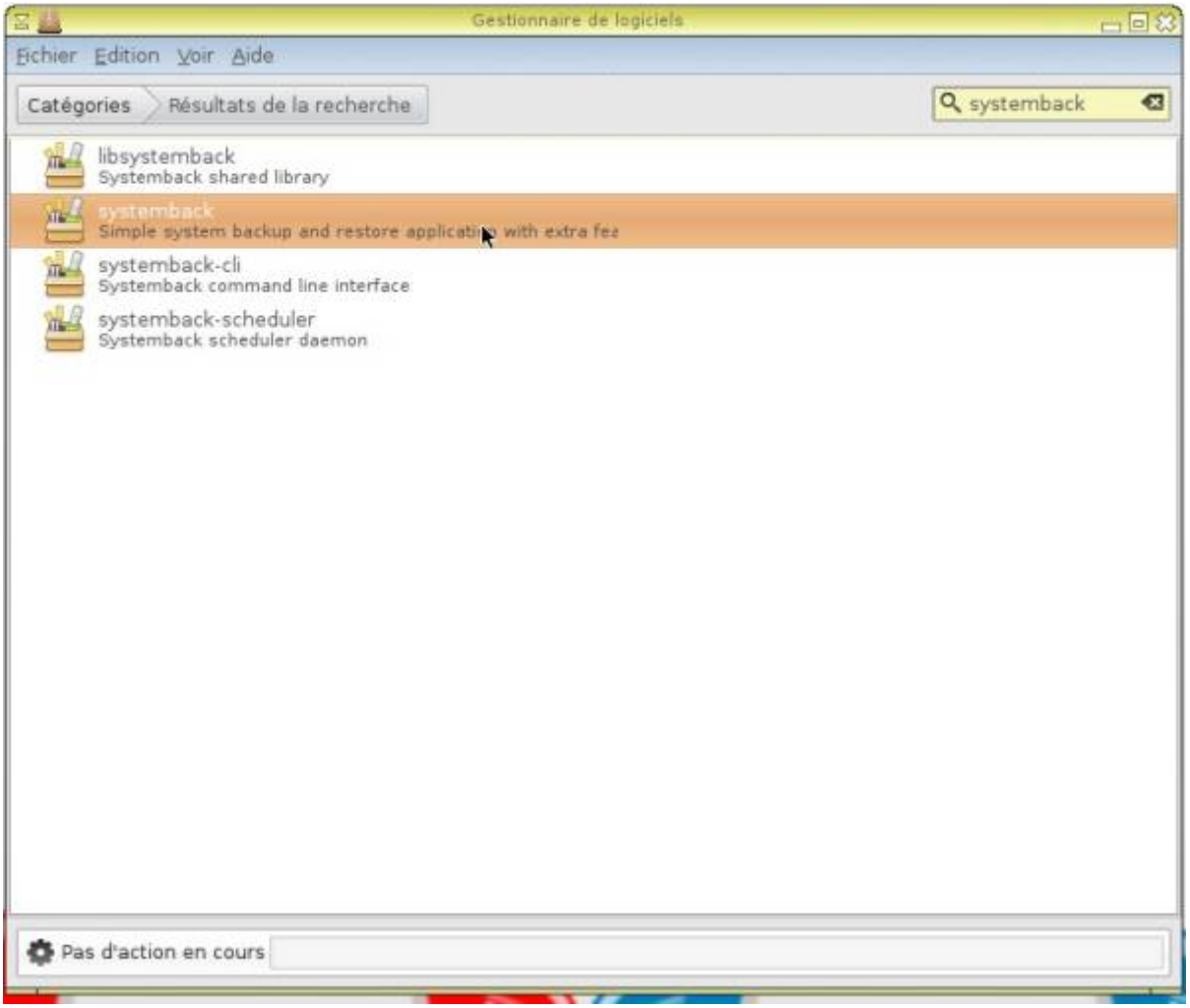
Gestionnaire de logiciels
Fichier Edition Voir Aide
Catégories
Résultats de la recherche
systemback
libsystemback
Systemback shared library
systemback
Simple system backup and restore applicati with extra fea
systemback-cli
Systemback command line interface
systemback-scheduler
Systemback scheduler daemon
Pas d'action en cours

Gestionnaire de logiciels
Fichier Edition Voir Aide
Catégories
Résultats de la recherche
systemback
Score:
no reviews
systemback
Simple system backup and restore application with extra features
Non installé
Installer
Systemback makes it easy to create backups of the system and the users configuration files. In case of problems you can easily restore the previous state of the system. There are extra features like system copying, system installation and Live system creation.
This package contain a Qt5 graphical user interface for Systemback.
Détails
Version: 1.7.301
Taille: 11Mo à télécharger, 43Mo d'espace disque requis
Incidence sur les paquets: isolinux (installé), syslinux-common (installé), systemback-scheduler (installé), libqt5widgets5 (installé), live-boot (installé), live-boot-initramfs-tools (installé), libsystemback (installé), mtools (installé), genisoimage (installé), libxkbcommon-x11-0 (installé), syslinux-utils (installé), dosfstools (installé), squashfs-tools (installé), systemback (installé), libqt5gui5 (installé), libqt5core5a (installé), libxcb-image0 (installé), libxcb-icccm4 (installé), libqt5dbus5 (installé), libxcb-xkb1 (installé), libxcb-render-util0 (installé), syslinux (installé)
Pas d'action en cours

Gestionnaire de logiciels
Fichier Edition Voir Aide
Catégories
Résultats de la recherche
systemback
Score:
no reviews
systemback
Simple system backup and restore application with extra features
Installé
Suppression
Systemback makes it easy to create backups of the system and the users configuration files. In case of problems you can easily restore the previous state of the system. There are extra features like system copying, system installation and Live system creation.
This package contain a Qt5 graphical user interface for Systemback.
Détails
Version: 1.7.301
Taille: 41Mo d'espace disque requis
Incidence sur les paquets: isolinux (installé), syslinux-common (installé), systemback-scheduler (installé), libqt5widgets5 (installé), live-boot (installé), live-boot-initramfs-tools (installé), libsystemback (installé), mtools (installé), genisoimage (installé), libxkbcommon-x11-0 (installé), syslinux-utils (installé), dosfstools (installé), squashfs-tools (installé), libqt5gui5 (installé), libqt5core5a (installé), libxcb-image0 (installé), libxcb-icccm4 (installé), libqt5dbus5 (installé), libxcb-xkb1 (installé), libxcb-render-util0 (installé), syslinux (installé)
0 actions en cours

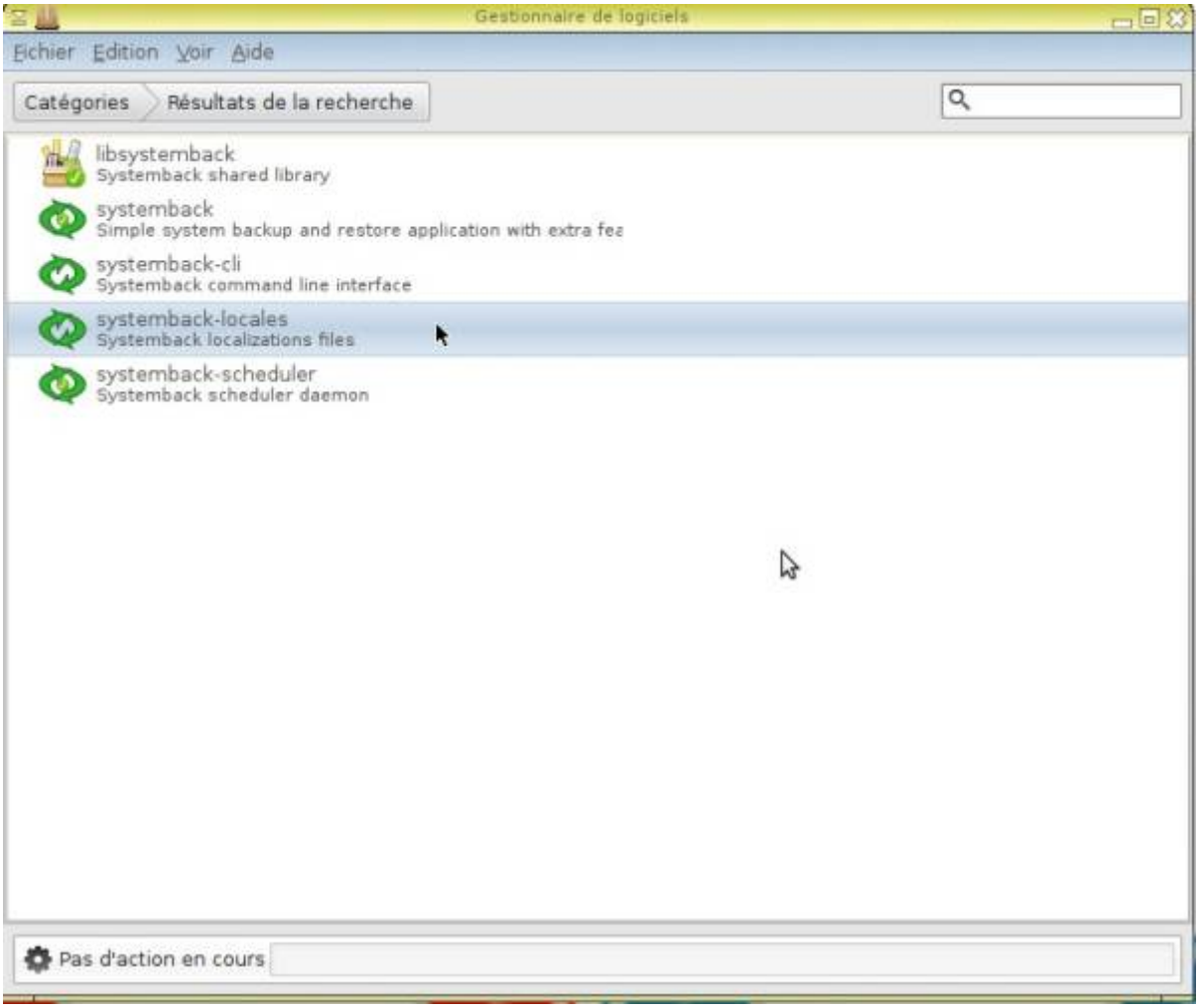
Gestionnaire de logiciels
Fichier Edition Voir Aide
Catégories
Résultats de la recherche
libsystemback
Systemback shared library
systemback
Simple system backup and restore application with extra fea
systemback-cli
Systemback command line interface
systemback-locales
Systemback localizations files
systemback-scheduler
Systemback scheduler daemon
Pas d'action en cours

Gestionnaire de logiciels
Fichier Edition Voir Aide
Catégories
Résultats de la recherche
systemback-locales
Score:
no reviews
systemback-locales
Systemback localizations files
Non installé
Installer
Systemback makes it easy to create backups of the system and the users configuration files. In case of problems you can easily restore the previous state of the system. There are extra features like system copying, system installation and Live system creation.
This package contains localizations files for Systemback.
Détails
Version: 1.8.201
Taille: 82Ko à télécharger, 623Ko d'espace disque requis
Incidence sur les paquets: systemback-locales (installé)
Commentaires
Pas d'action en cours

Cliquer sur le menu flèche « Éditeur de partitions »

primtux-full
Paramètres
Accessoires
Bureau
Calcul
Clavier-souris
Compilations
Découverte du monde
Dessin
Développement
Éducation
Géométrie
Infographie
Internet
Jeux
Lecture
Logique
Multimédia
ORL
Système
Clavier-souris
Accueil
Affichage
Applications favorites
Arrêter
Bureau et lanceurs au démarrage
Configuration clavier
Configuration de l'impression
Configuration de Tux Paint.
Date et heure
Éditeur de menus
Éditeur de partitions
Gestionnaire Bluetooth
Gestionnaire de disque
Gestionnaire de logiciels
Gestionnaire de paquets
Grub Customizer
Imprimante HP
LightDM Manager
Personnaliser l'apparence
Réseau

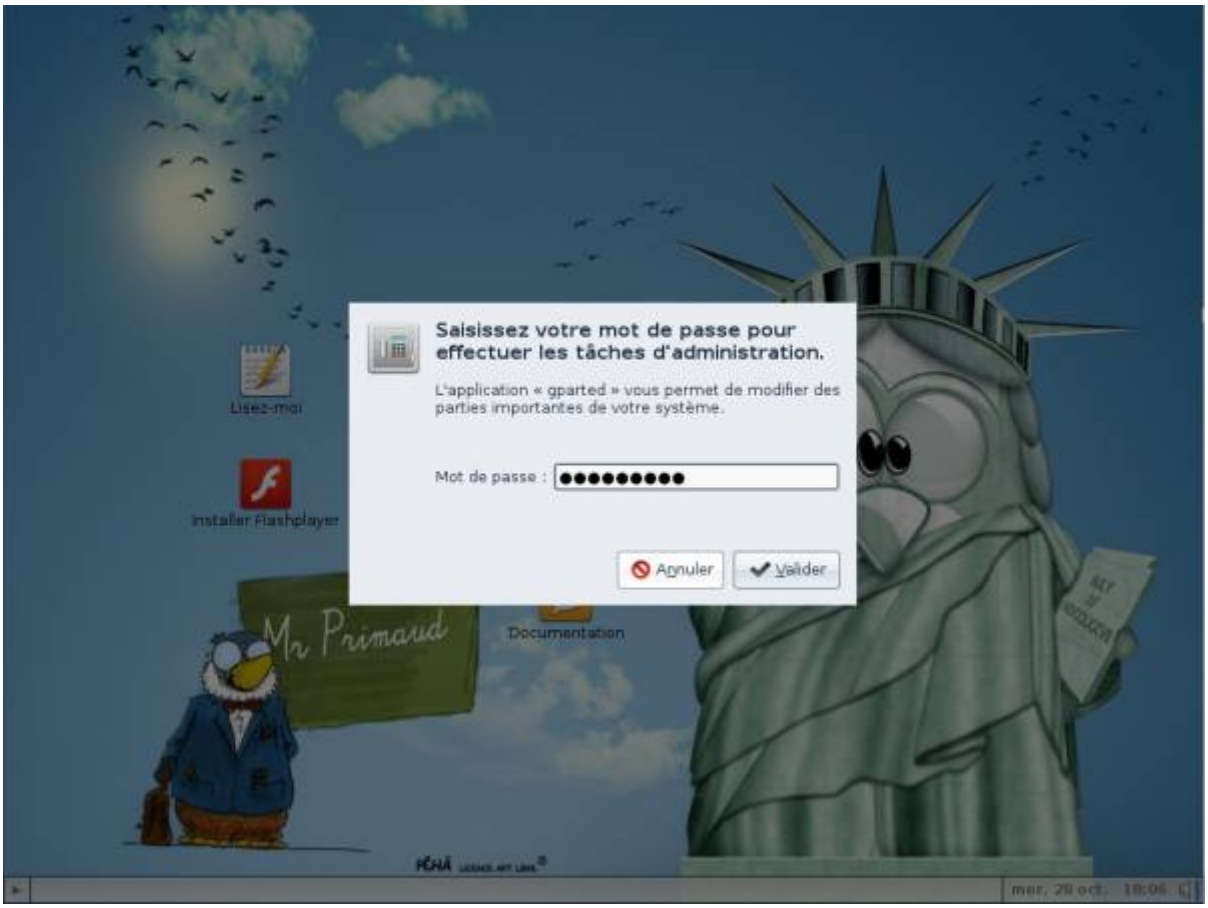
Saisissez votre mot de passe pour effectuer les tâches d'administration.
L'application « gparted » vous permet de modifier des parties importantes de votre système.
Mot de passe :
Annuler
Valider
Lisez-moi
Installer Flashplayer
Documentation
Mr Primaud

Suppression des partitions existantes

Supprimez les partitions existantes en cliquant droit ⇒ supprimer. Si elles sont montées (parce-que vous avez consulté le contenu), il faudra les démonter pour les supprimer.

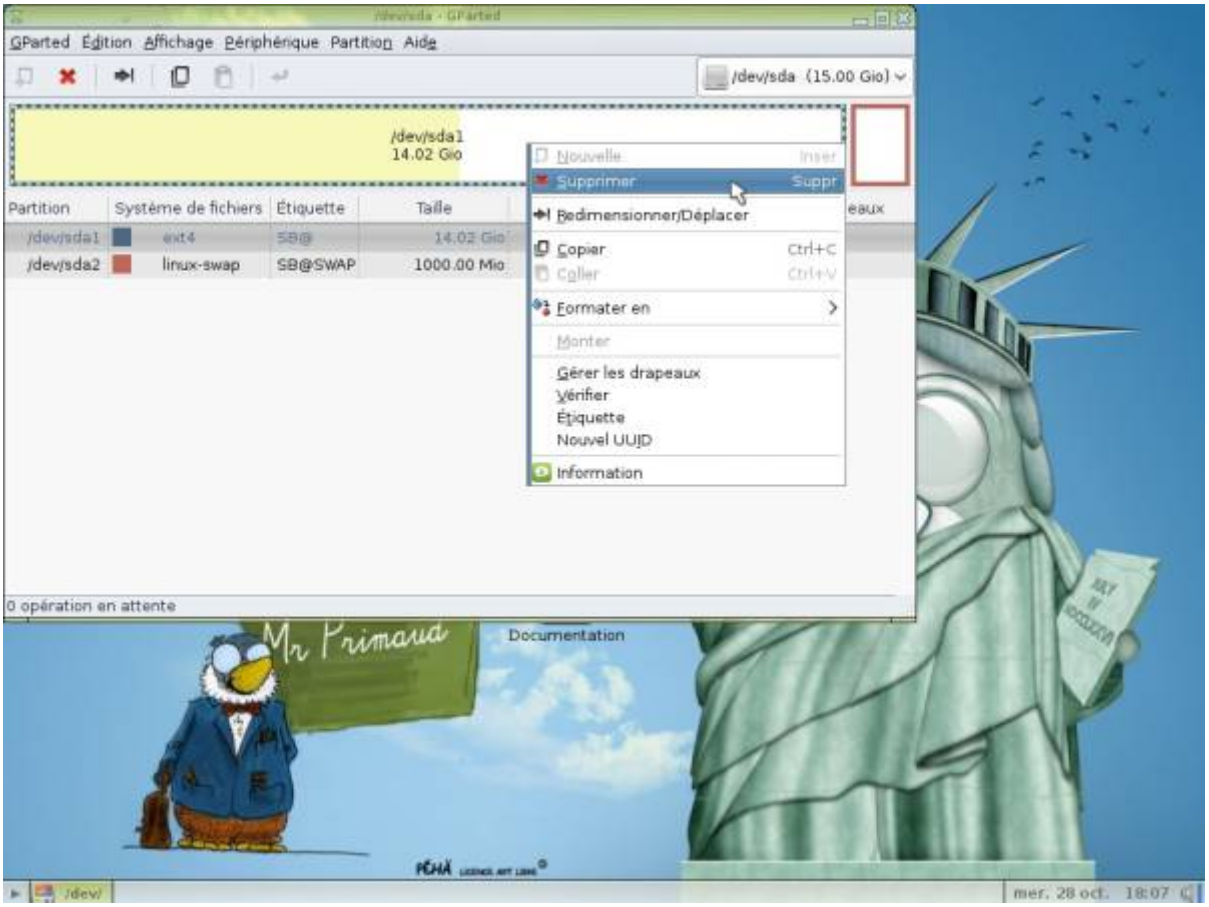

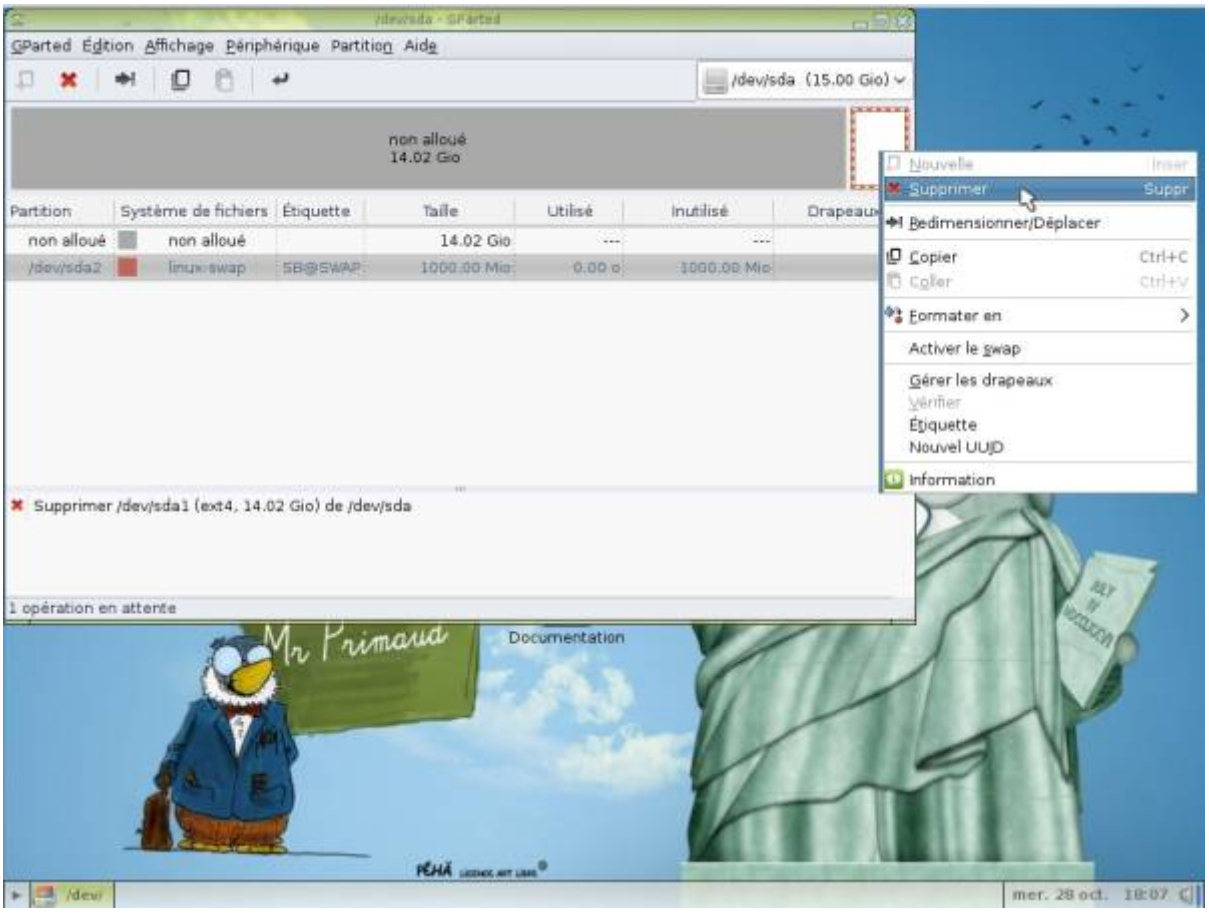

Validez en cliquant sur cette petite flèche :

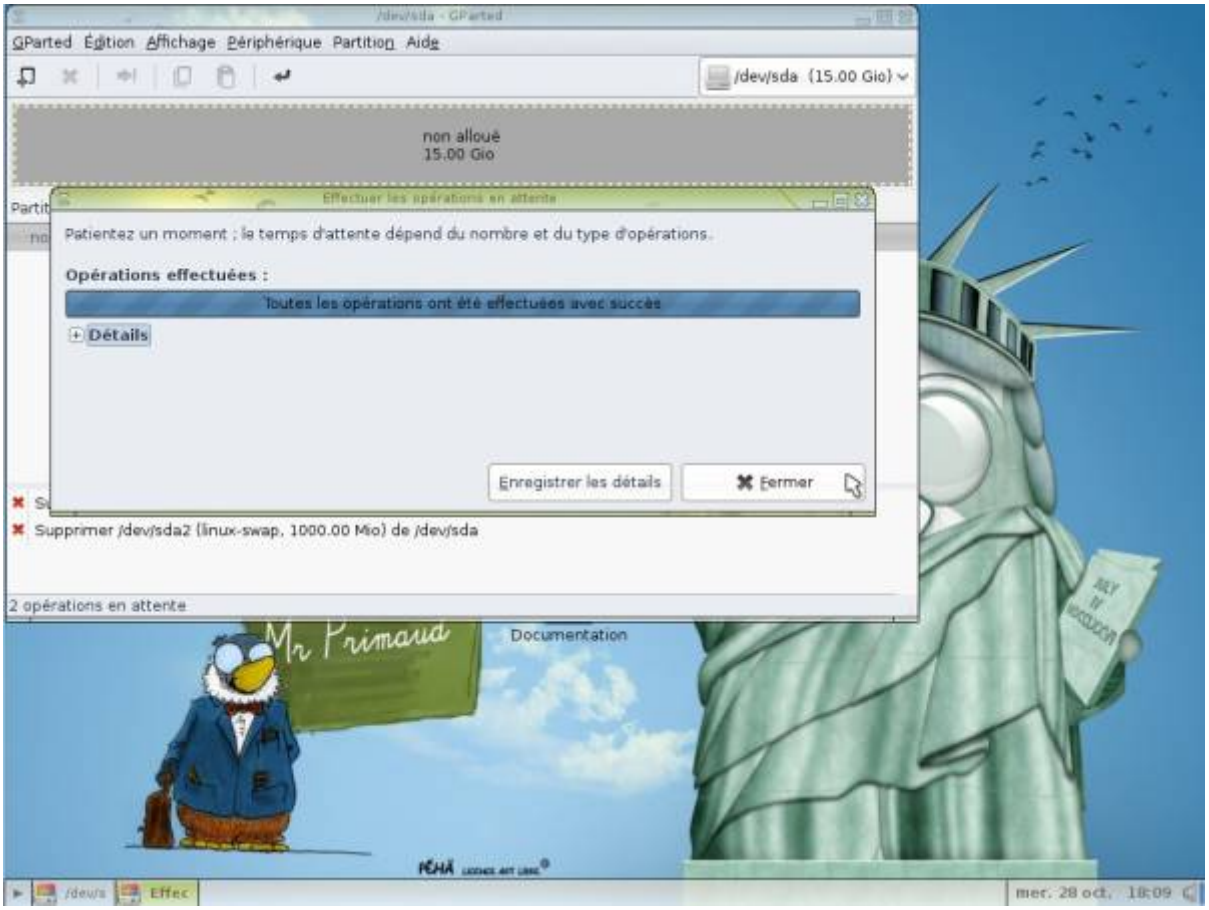

Création des partitions

Création de la partition principale

Cliquez droit sur le disque ⇒ Nouvelle

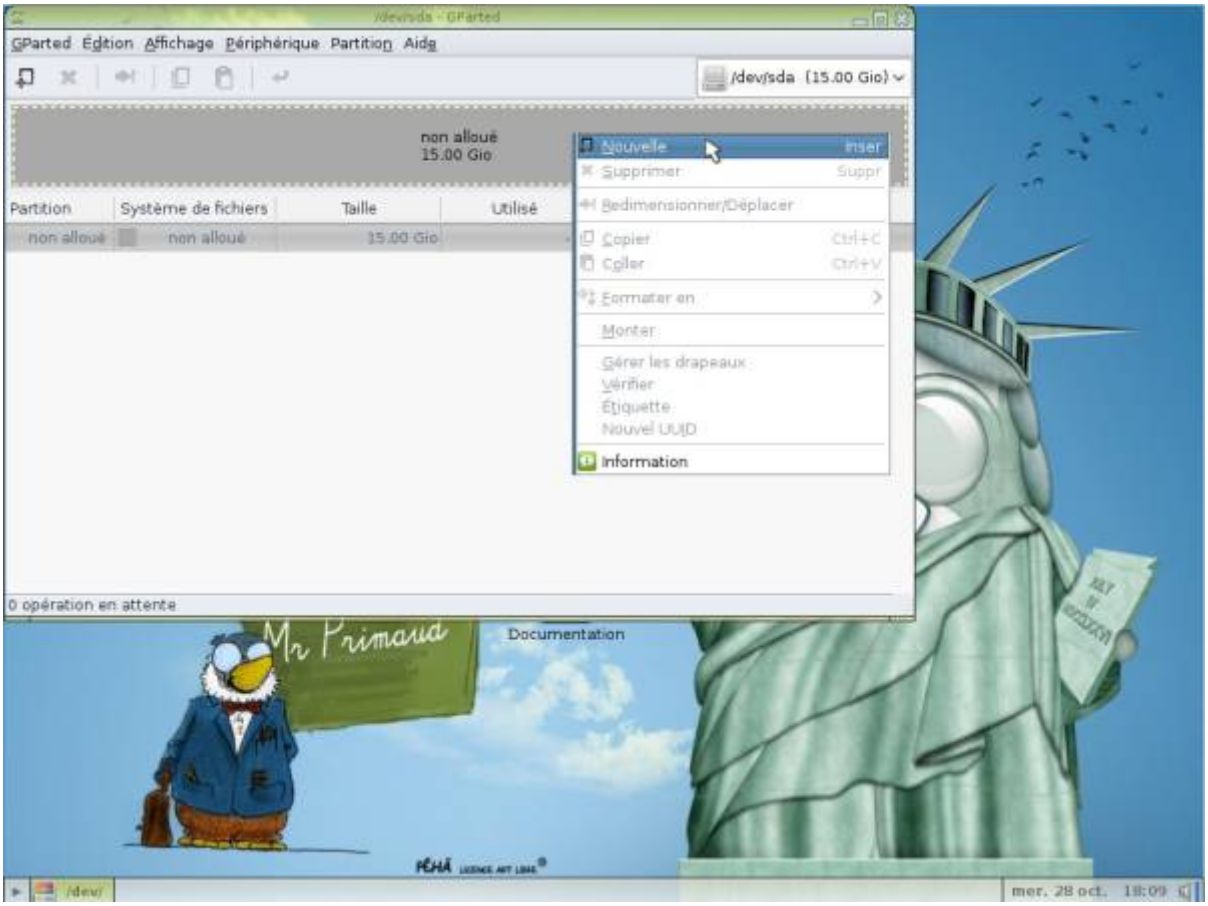

Choisir une taille équivalente au disque dur entier moins 1,5 fois la taille de la mémoire vive (RAM): exemple: mon disque dur fait 40 go, j'ai une mémoire vive de 1 go ⇒ ma première partition aura une taille de 40 go - 1,5 fois 1 go, soit 38,5 go.

Choisir ext4 comme système de fichiers, et renseignez le champ « étiquette », vous pouvez choisir primtux ou un autre nom, puis cliquer sur « Ajouter ».

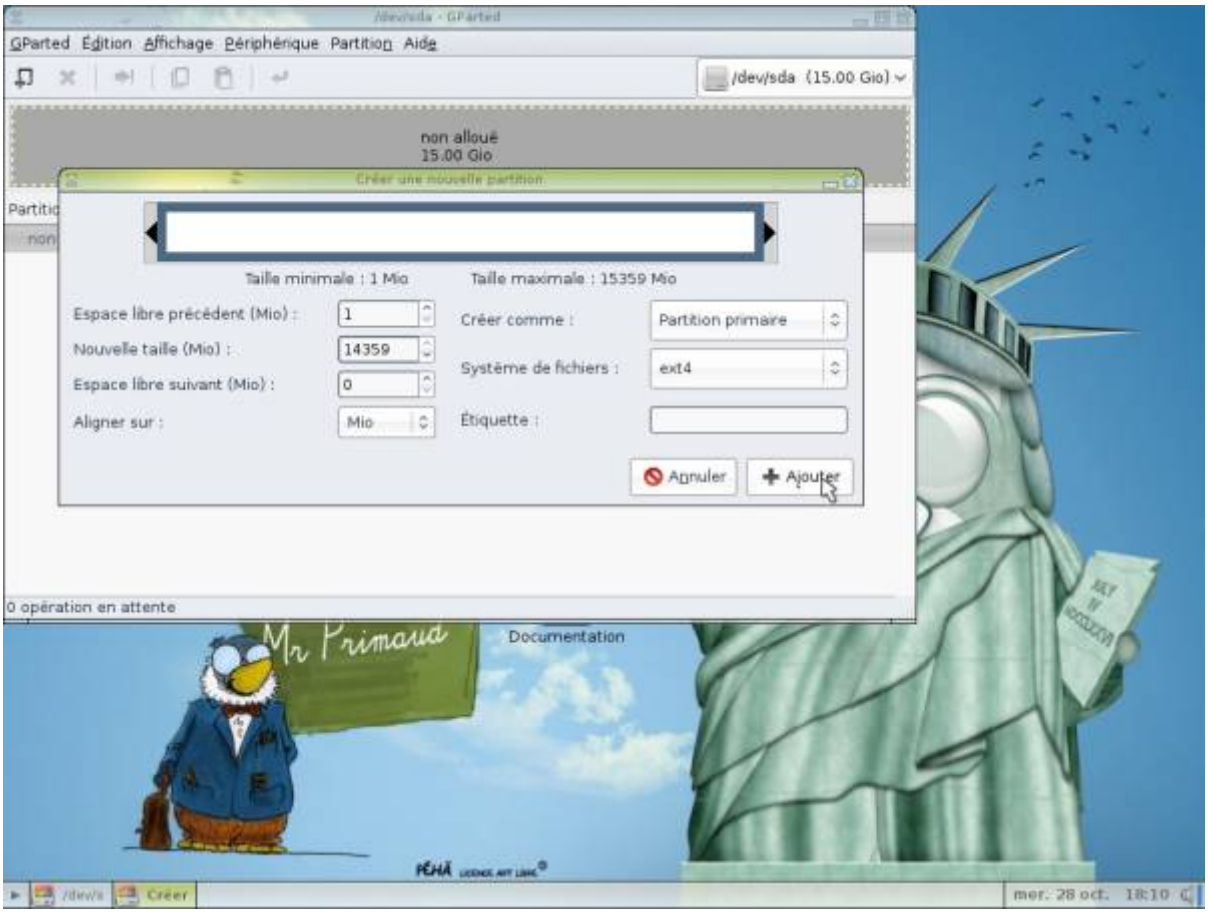

Création de la partition de swap (mémoire étendue)

Cliquer droit sur l'espace non alloué, puis sur « Nouvelle ».

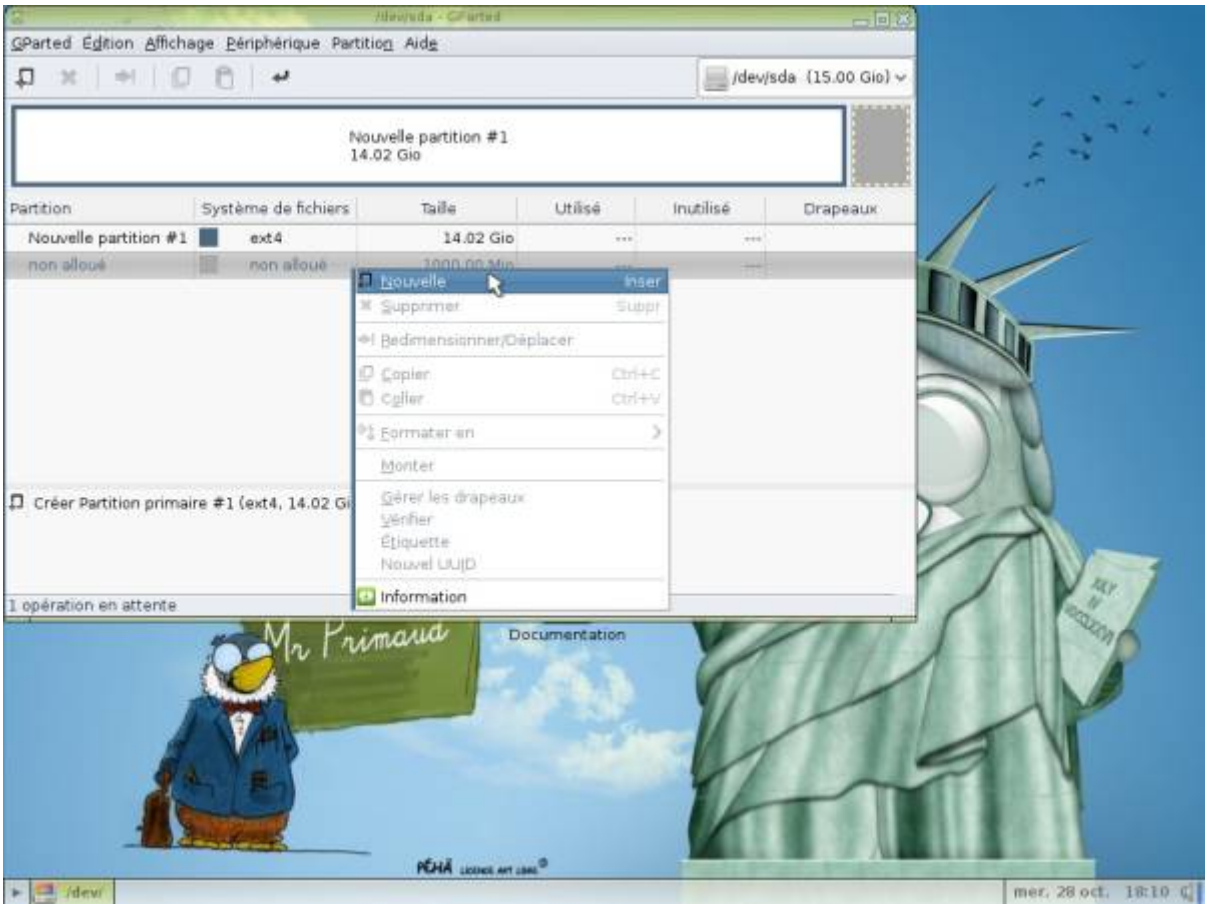

Choisir « linux-swap »

Cliquer sur « Ajouter ».

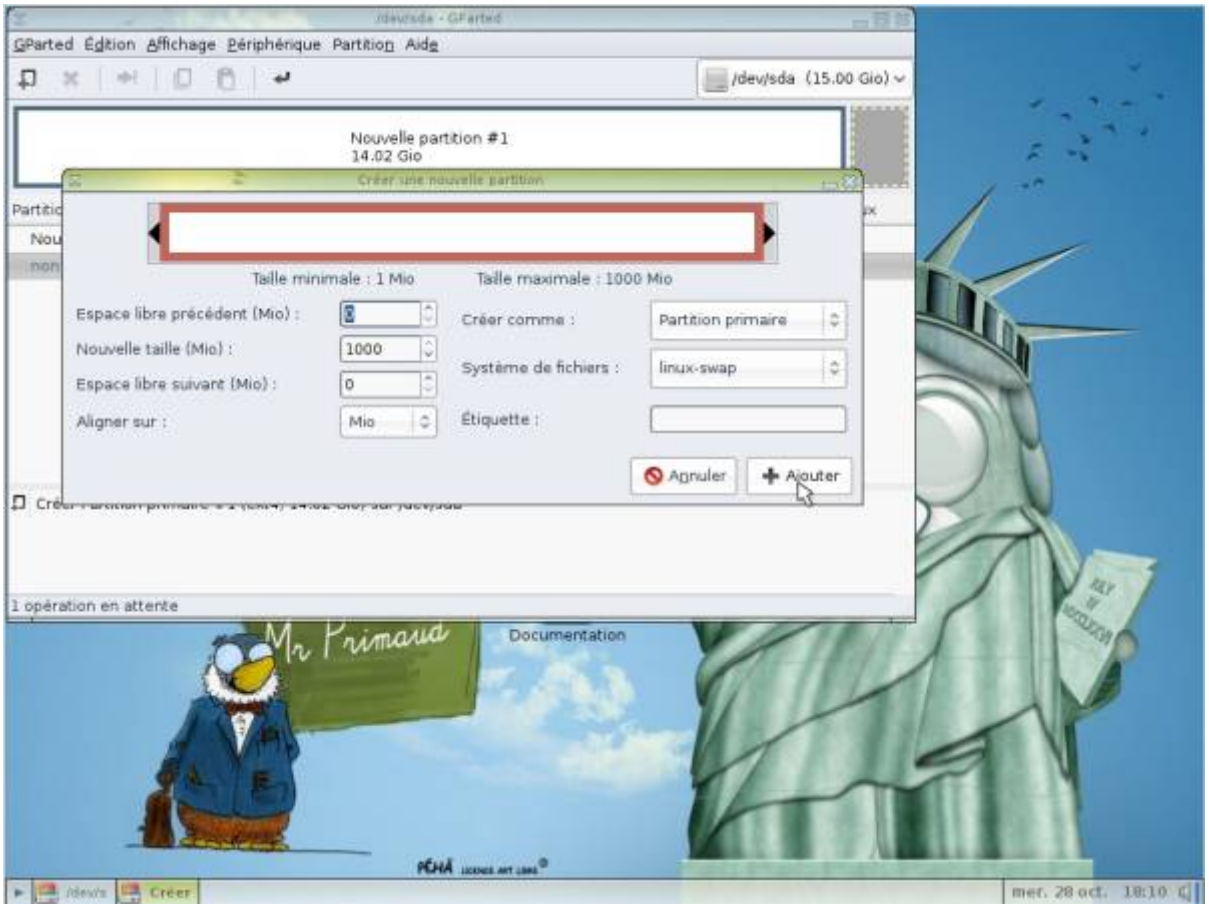

Valider en cliquant sur la petite flèche.

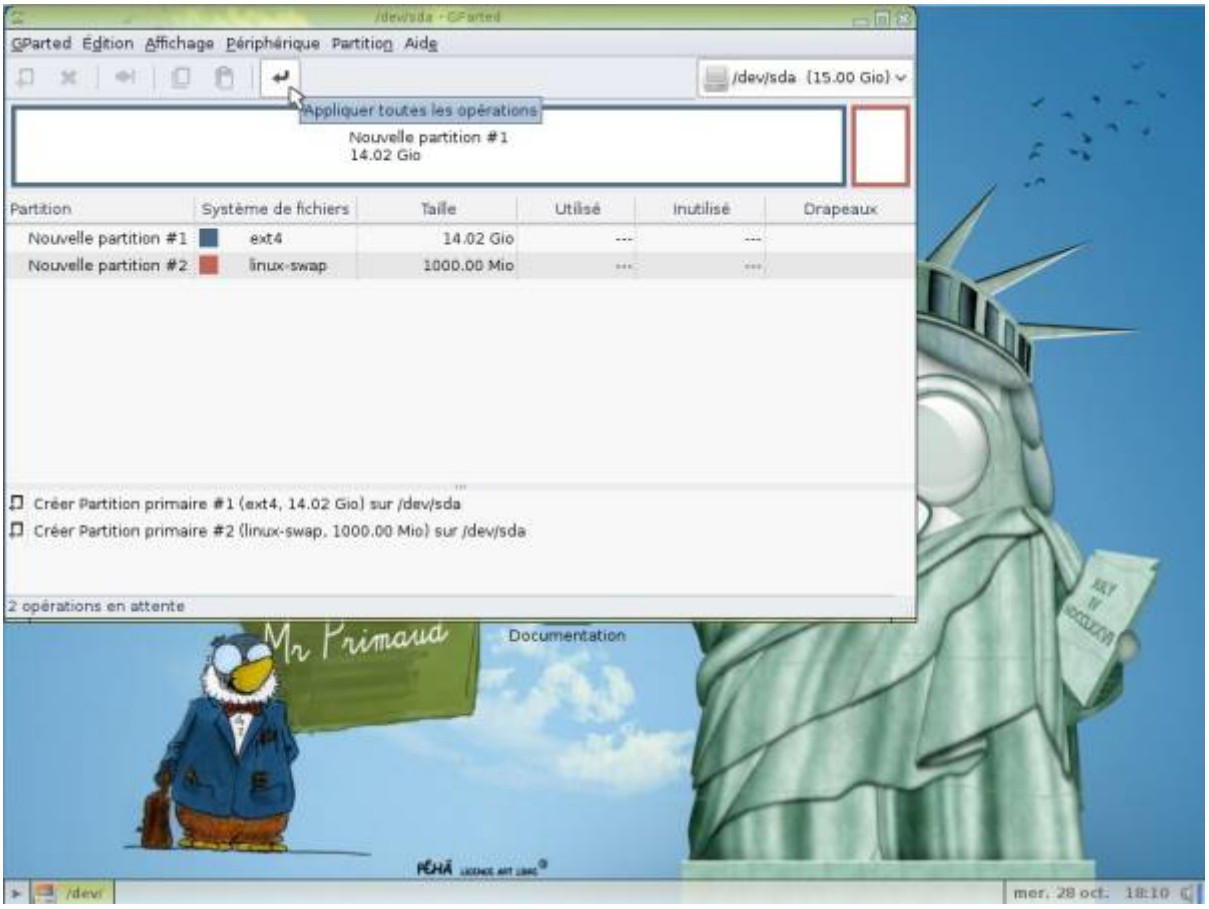

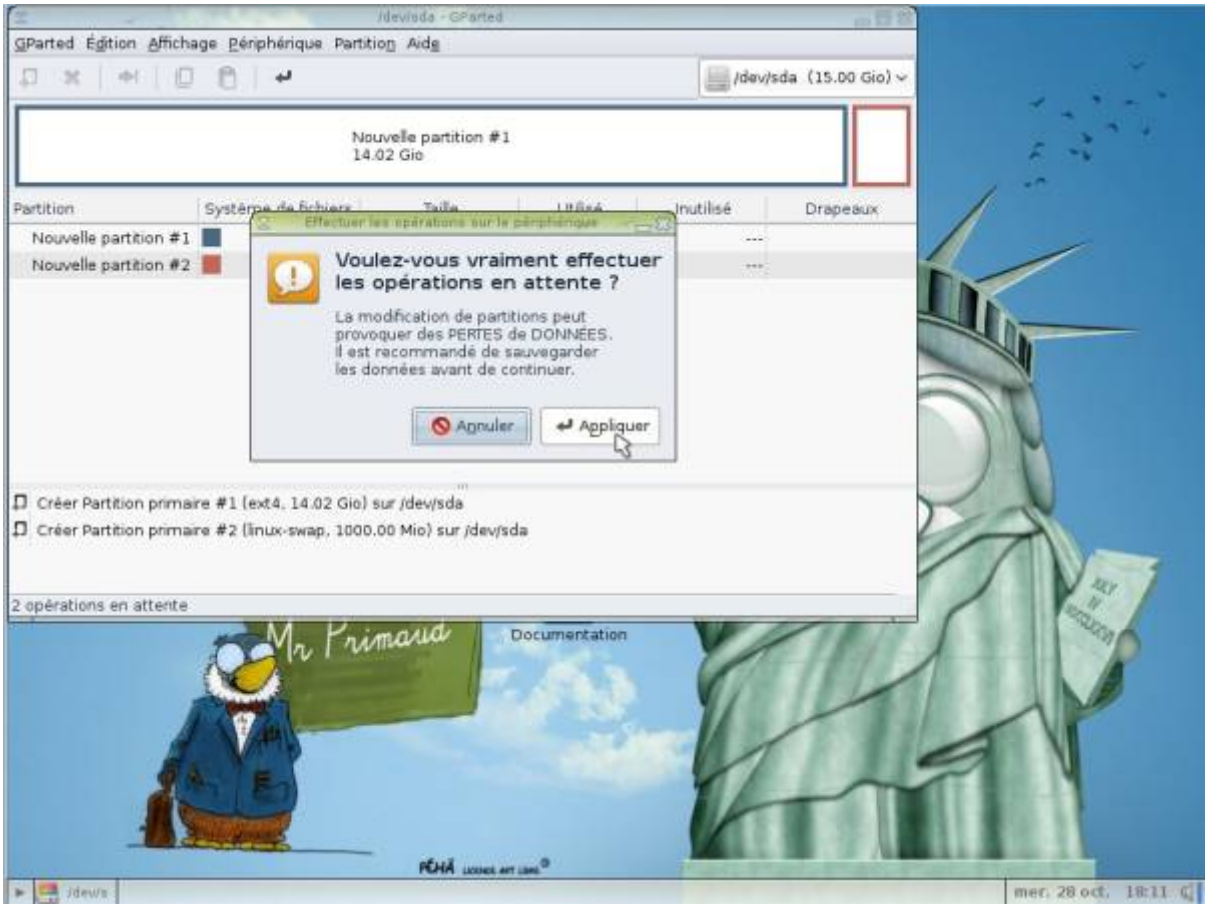

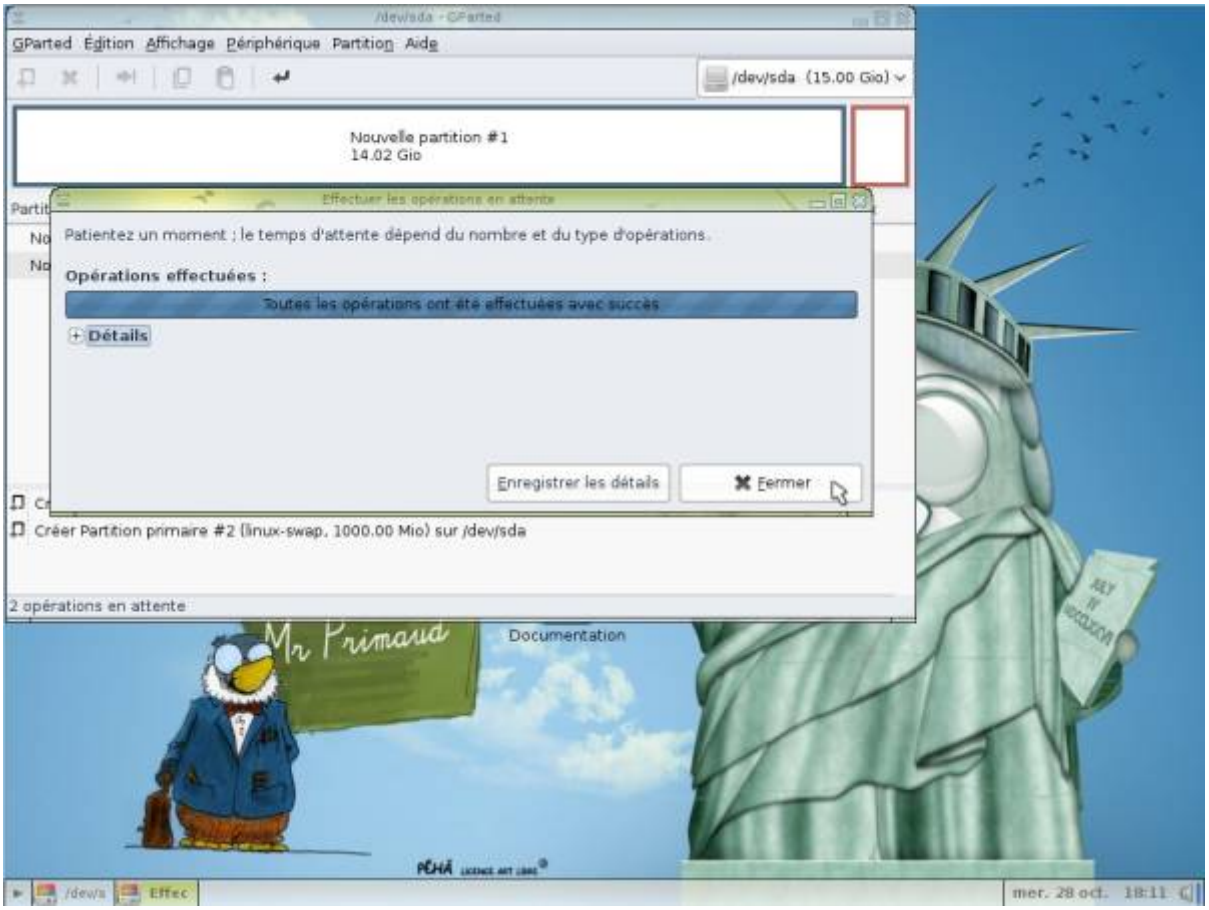

Fermer le gestionnaire de disque.

Copier PrimTux

A partir du menu applications, sous-menu “Système”, lancez Systemback:

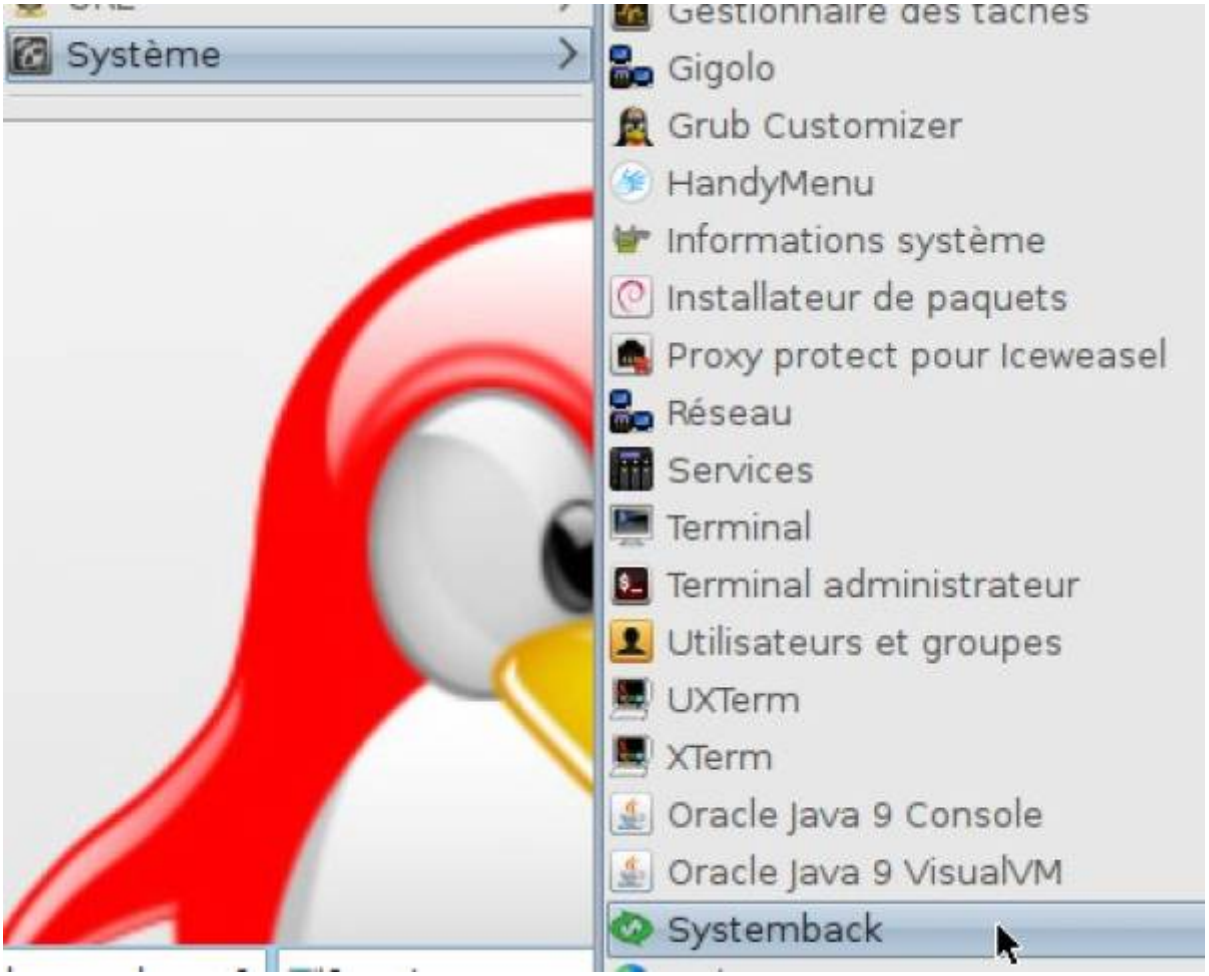

Choisir « Copie du système »

Choisir la partition principale et sélectionner comme point de montage « / ».

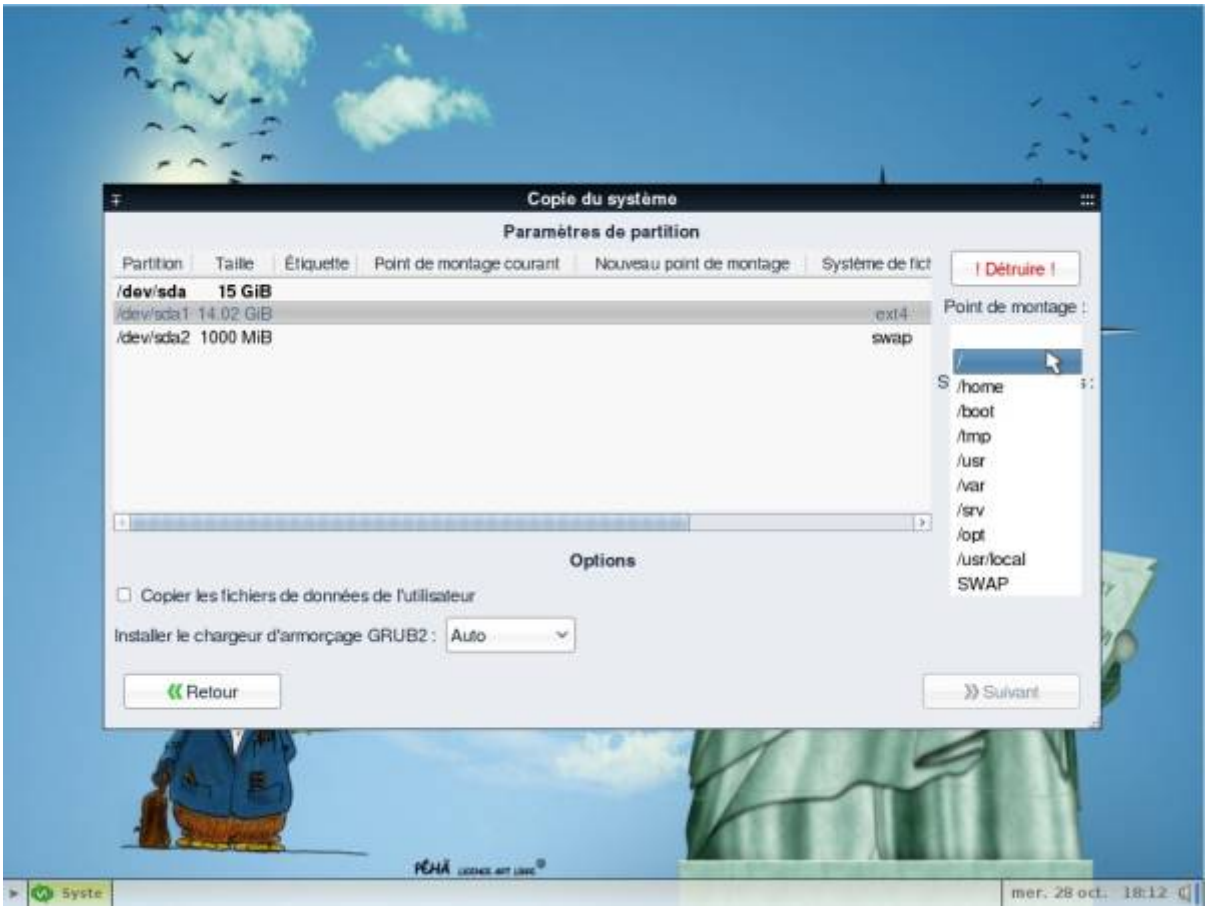

Valider les changements en cliquant sur la petite flèche verte.

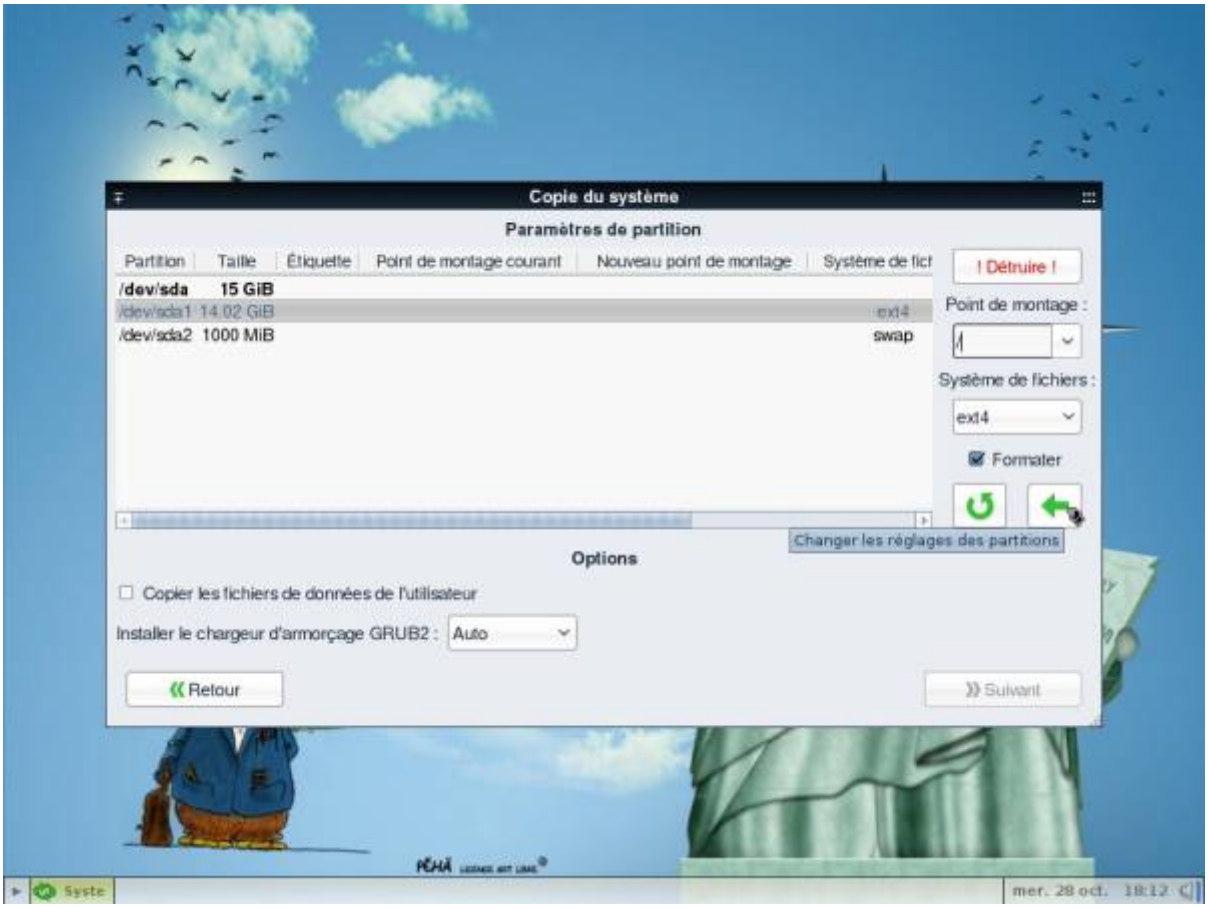

Choisir la partition « **swap** » et sélectionner comme point de montage « SWAP ».

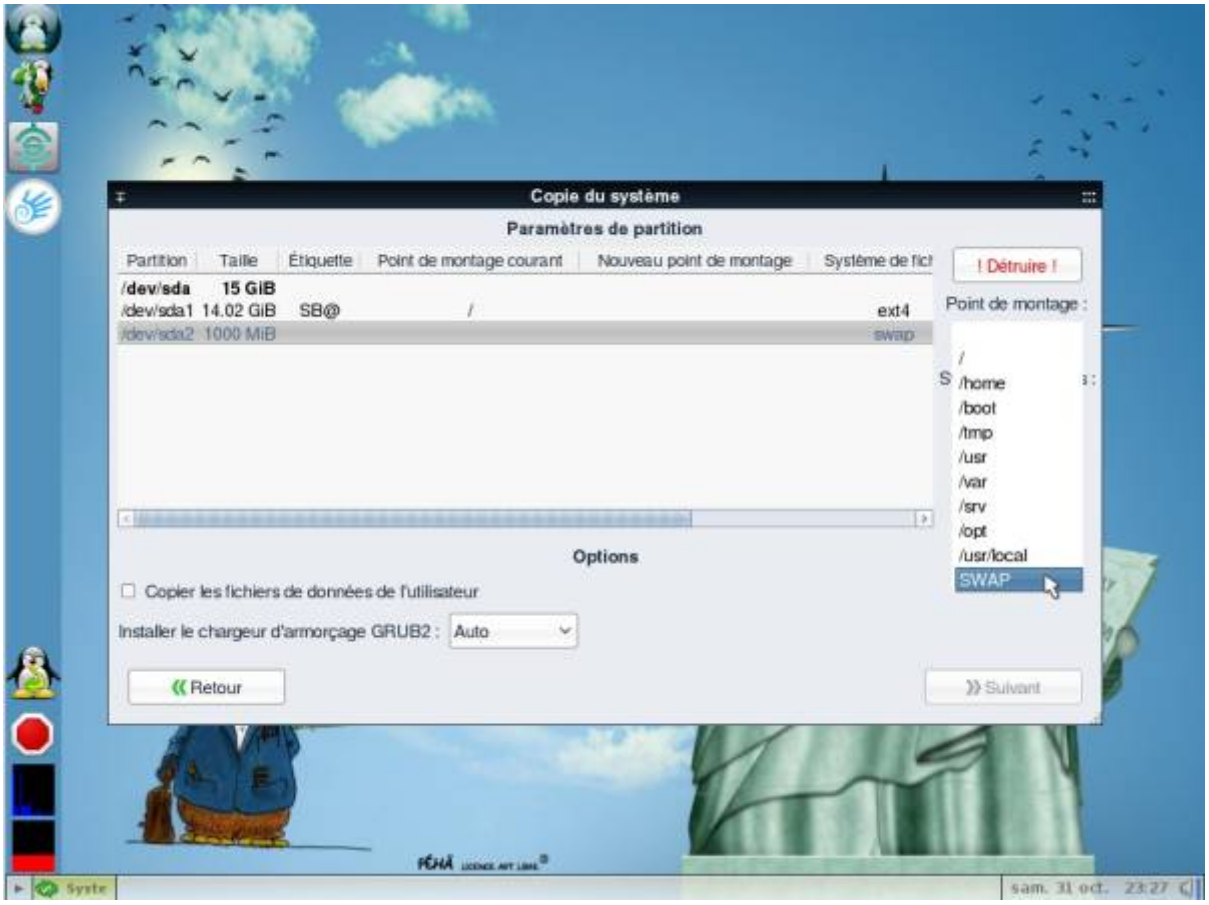

Valider les changements en cliquant sur la petite flèche verte.

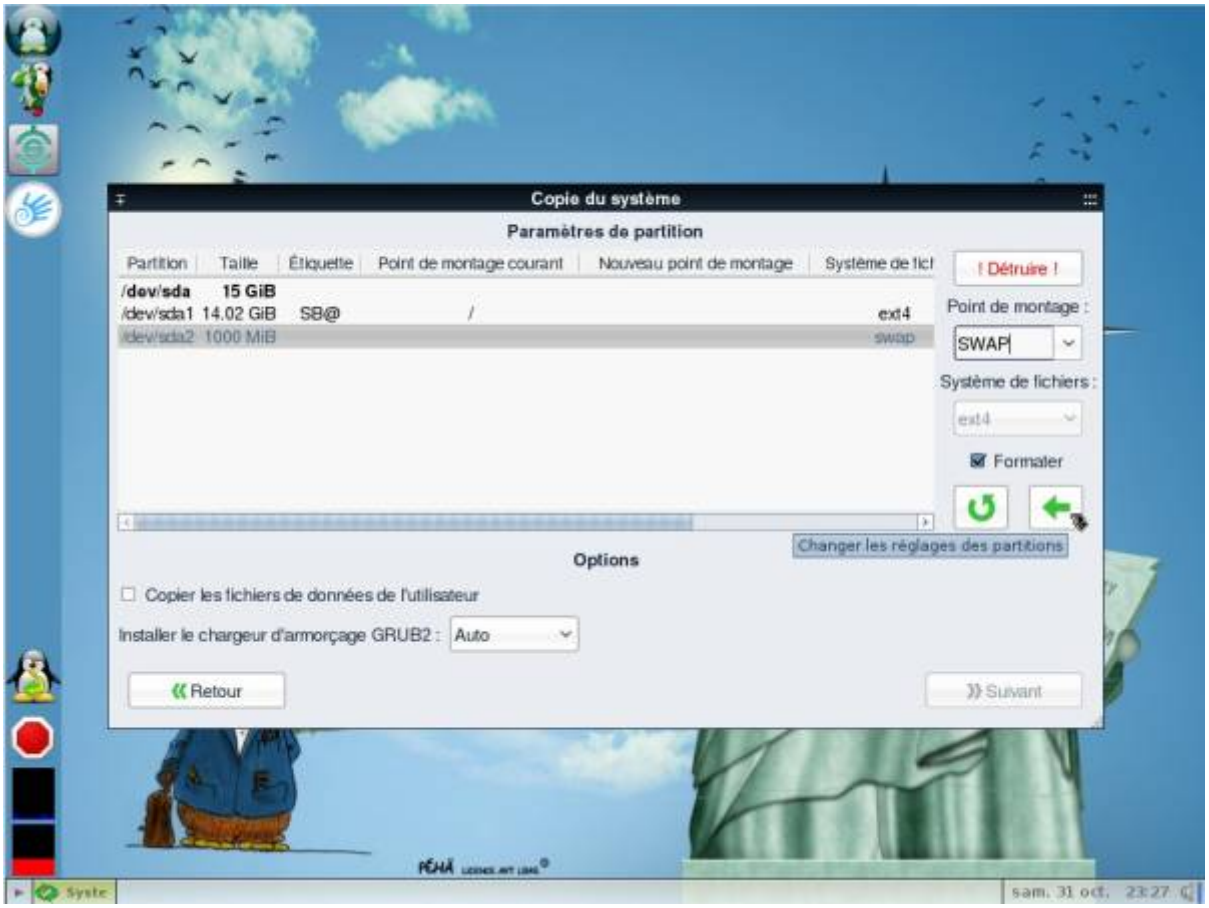

Cliquer sur « **Suivant** ».

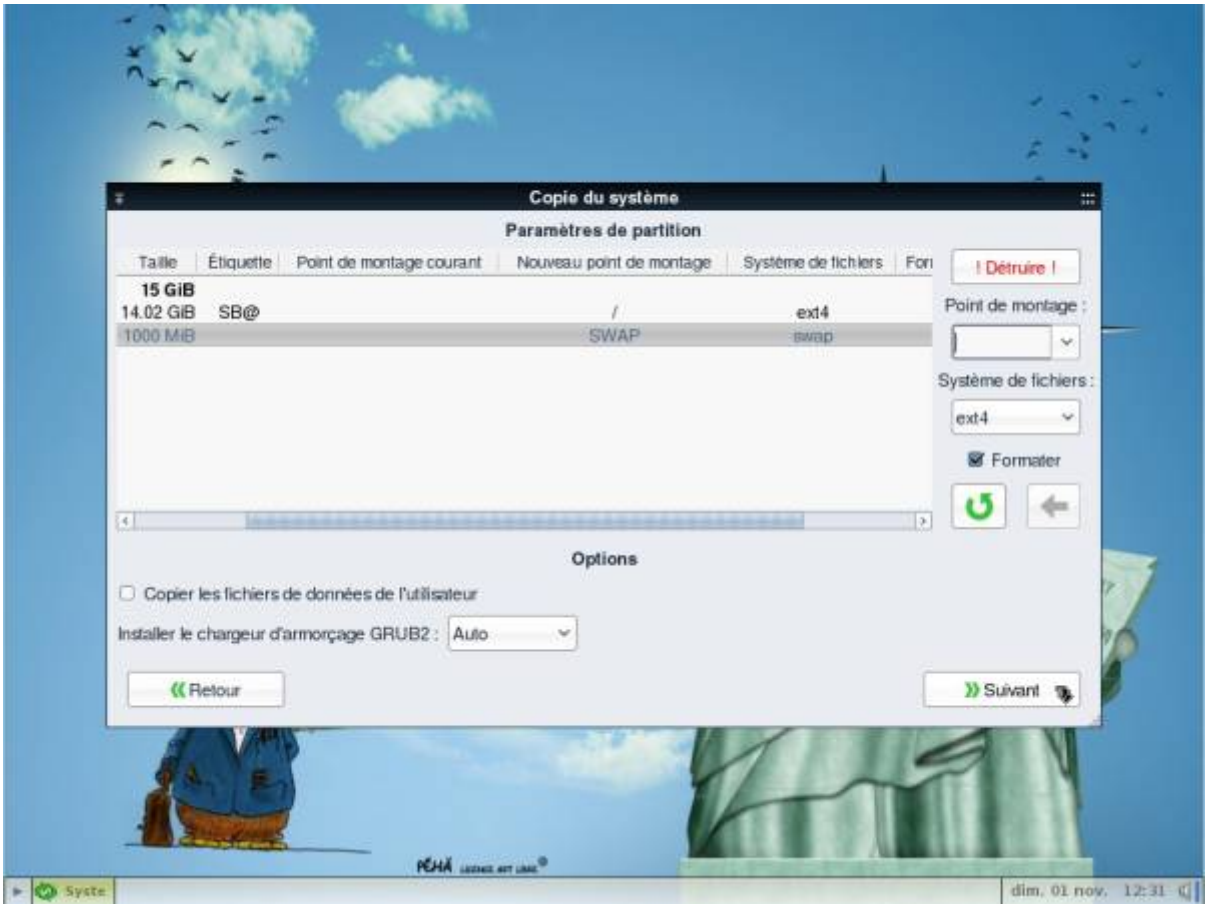

Cliquer sur « Démarrer » pour commencer l'installation

Systemback
Copie du système ..
0%
! Arrêt critique !
Lisez-moi
Installer Flashplayer
Mr Primaud
sam. 24 oct. 12:32

Systemback
La copie du système est terminée.
OK
Lisez-moi
Mr Primaud
sam. 24 oct. 12:42

Fermer cette fenêtre et redémarrer

Prenez soin d'enlever votre support (DVD ou clé USB) contenant le système live, PrimTux est prêt à s'exécuter depuis le disque dur.

Premier démarrage

Choisir les options avancées permettra de démarrer en mode non-PAE, ordinosaure.

Accueil

From:
https://www.wikiwiki.primtux.fr/ - **PrimTux - Wiki**

Permanent link:
https://www.wikiwiki.primtux.fr/doku.php/guidedvp:deployer?rev=1458570299

Last update: **2022/10/04 17:51**